盛京時報

休刊日：中日大祭日禮拜日之翌
大正三年陽四月二十九日 陰四月初五日
本地價目 每張銅五枚每月七角五 外城郵寄每月九角 半年五元全年九元五
告白刊例 一行五號字十六字起碼登一日者每行四角暨長期本格價面議
奉天大西門外大什字街路北
發行人 一宮房次郎
發行所 盛京時報館
電話 日二二番 中一六八號

論說

述領海之性質及其種類（續昨）

入海或大海灣。亦適用一般領海之原則。凡灣口十二海里以內之灣。全部視作領海。據國際法學會所定。距灣口十二海里之處。引一直綫。由直綫之中央起。以直角向公海六海里之距離。與沿岸六海里之距離。共爲領海之範圍。但關於漁業權。則別有所規定。據英法漁業條約。凡形成灣口之峽端或礁端開濶十英里以內之漁業權。屬於有兩峽端或兩礁端之國所有云。港灣依國際法論之。亦專屬於領海所屬國之主權。然依國際慣例言之。別有例外。可便避難船自由出入。且除軍港要地。不準他國船舶停泊外。其餘港灣。亦許他國船舶或軍艦。有制限上之出入。惟關於稅關之取締等。限一定之港。得爲商品之起卸者。苟非有特別之條約存在。國家無論對於何國船艦。皆不可不執行同一之處置方法也。最後就海峽一言。據國際法原則。以海峽之幅員十二海里以內。屬於同一國家者。卽爲所屬國之領海。倘兩岸屬於一國。而爲二國所共有者。則以其中央綫。定爲兩國領海之分界。然如河川。別以航路之中央線。定爲分界爲當。假海峽介於公海與公海之間。則萬國對此海峽皆有自由通航權。然若一面遇閉海之時。通航者。卽不可不服從沿岸國之絕對的權力。但在連絡黑海之波斯頓落。及達爾諾海峽。別有特定之條約。自千八百零九年以來。制有禁止軍艦通行之原則。如千八百八十九年之現行條約亦然。惟土耳其帝對於帶有修交國使命之小軍艦。方許有通航之特權。各締約國。不過限軍艦二艘以下。送於丹牛波河口而已。更觀北海與波羅的海間之伯爾特海峽。丹麥且課通航稅於萬國船。迨因萬國之反對。依千八百五十七年倫敦會議。由利害關係國。塡補一定之金額於丹麥國。使之廢止此稅。萬國始得自由通航。蓋在於不許一國專有聯絡公海海峽之意耳。（完）

雜錄

各省財政委員之說帖（續）

▲浙江

前該省處長胡文藻稱該省二年度預算年盈餘十一萬八千餘元嗣又禁止輔助警查費及裁減防營經費約可節省二十四五萬元兩欵合計約共三十五萬元已認解中央三年度擬加徵漕南抵補金增加絲繭捐及百貨捐捐率并糧捐劃歸國家收入約可增加二百六十萬元軍政費據省編二年度修正預算原列五百七十餘萬元現經極力核減每月平均支出爲三十七萬元此後如能照此不增每年可節省一百卅餘萬元兩項合計三年度約可比二年度盈餘四百萬元此外如各機關經費均能照部定二年修正預算照數動支三年度不事擴充則盈餘之數當更可觀而財政會議委員張壽鏞屈巘又言增入減出各條除三年度田賦歲入預算數比較二年度預算增列不計外整頓漕南抵補金百貨捐絲捐繭捐等收入約可增捐收二百五十八萬餘元姑以八折計算亦可增收二百萬元此外如租課茶糖煙酒等捐極力整頓皆有增加出欵軍事費可減一百四十萬元省行政公署警查典禮教育及司法等費共可減七十七萬餘元二共減二百十餘萬元內軍事費尙可量減各種徵收費以事實而論未便過減如將來收數日增尙當比例量予增加臨時歲出另列預備費二十萬元以備臨時發生各項支出之用至胡處長計畫增入減出兩項相抵計可盈餘四百萬元惟浙省三年度期內除應還禮和借款五十六萬餘元抽還愛國公債本息十二萬八千餘元銀行墊欵一百萬元收回軍用手票三十六萬元共計二百餘萬元外計爲餘二百萬元

（八）木把之生活狀態

▲安徽

據財政會議委員潘祖光呈覆出入不敷甚鉅現議不設交涉專署及裁撤各縣審檢廳計行政費年可省二十九萬餘元歲入如厘金一項若實行値百抽二比較舊額當可增加一倍驗契一項二年度預算案僅列十五萬元現收入幾達百萬元辦理尙無阻碍又據該員抄呈都督函稱皖省有前清末造陸續攤解洋賠各欵共一百七十六萬餘兩是時已强半無的欵可解光復後雖於開源節流切實整頓然均難得大宗欵項受協之鹽關等欵七十一萬餘兩亦歸無着卽洋賠欵一律停解亦不能收支適合故二年度概算案國家歲入共四百九十九萬餘元歲出共需七百三十一萬元兩抵仍不敷二百三十萬元其從前省借怡大洋行公債本利約共需二百六七十萬元又三井洋行礦砂購來兩次借欵本利約共需四十餘萬元尙須由皖省籌還現如除去鹽關兩項協皖銀七十一萬餘兩之數其洋賠欵銀一百五萬餘兩仍照舊認解目前萬不能辦到擬請最近三五年內所有皖省舊擬洋賠欵一律免再認解俟舊稅整頓就緒新稅逐漸擴張軍費政費復能縮減再行酌量擬認

▲河南

據該省財政會議委員汪增彤陳子衡呈復該省二年度預算國家歲出入不敷甚鉅嗣奉部核國家歲出減爲六百八十九萬餘元計軍政費定爲三百一十七萬餘元其他政費定爲二百七十一萬餘元省公署亦將地方行政經費減爲五百三萬餘元此次三年度預算國家內務財政教育司法農商交通各費尙不逾部核範圍惟軍政費則尙超過二百四萬餘元其地方行政費則復由五百餘元減至三百萬元至歲入二年度更正預算共一千三百八十餘萬元內除鹽價一百六十餘萬元外應收一千二百二十餘萬元而市面銀兩驟漲并民間瘠痍未復能否照收尙無把握出入相抵尙形虧短如軍政費能減至三百餘萬元并將所借官銀錢局紙幣銀數十萬兩還清四年度或可稍有餘裕

鴨綠江採木公司之事業（續）

說明

一、中國人由松板輸出雖不納海關出稅須繳納出口稅爲常

二、不論中日人由瀛船輸出時須納海關輸出稅無論矣并須納本地徵稅之山價稅

三、中國人在安東消費木材須納本地徵稅全部

四、日本人在安東消費木材僅納本地徵稅山價而已

五、本稅率每一料爲斷面六十寸長八尺

六、本稅則中正稅爲本稅耗羨爲附加稅客稅爲買賣稅船捐爲交通稅

七、本稅則所示稅金以六吊五百文合小洋壹元惟小洋與日金時價不同大約小洋壹元合日金八十錢左右

輸出稅

中國於輸出稅謂爲海關稅其輸出不論外國內地皆須納稅其稅率如下

製材　從價五分

板料　一千平方尺（原三寸以內）海關七拾錢（未完）

猶太國復活之豫言

世界人種發達無有如猶太人之奇速也調查四百年前散於各國猶太人並計一百萬人一百五十年前漸有五百餘萬一百年前已有七百餘萬迨至二十年前著衍一千一百餘萬現在調查計達一千三百餘萬人資質聰敏者富有鉅資者占居多數前十年猶太人編著一書有十大册所有關於猶太國古今國救民俗包括靡遺目下美國紐約城人數五百餘萬僑寓猶太人數百餘萬占居四分之一寄居俄國有五百餘萬近年絡續回土耳其（卽從前猶太國）者不計其數默視此等情形不久世界各國之中必有復活之猶太國出現無疑足見二千年前預言之末世之期猶太復活之今語信而有證也

火險告白

啟者弊行經理火險已有年矣因今推廣交易起見左添承保 市貨 屋產 家私衣箱 煤房貨物等件凡遇不測立照卽章賠償毫無延悞如蒙紳商賜顧者請移玉弊行面議可也至於保棧開列於左

保頭等平房 每壹千元 六元
保二等平房 每壹千元 八元
保頭等房內存貨 每壹千元 十元
保二等房內存貨 每壹千元 十二元

代理 明治火險公司
代理 日本火險公司
代理 共同火險公司
代理 東京火險公司

三井洋行 奉天大西關
電話 中國一一五五號 日本二一一二號 日本三五號

往上海定期輪船廣告

博愛丸 五月二日（陰四月初八日）正午
榊丸 四月三十日（陰四月初六日）正午
大連開每禮拜四 上海到每禮拜六 上海開每禮拜一 大連到每禮拜三

頭等票日金四十圓（一去）日金六十四圓（來往）
二等票日金二十五圓 同 四十圓
三等票日金十圓
本事務所及在營口遼陽奉天鐵嶺長春各站均可發買聯絡船車票
兩輪船現均備有無綫電以期接信汎便捷而謀乘客之便利

南滿州鐵道株式會社 大連埠頭事務所

日本郵船會社瀛船廣告 由大連埠頭起

相模丸 五月三日（陰四月初八日）往太沽牛莊
三河丸 五月十二日（陰四月十八日）往太沽牛莊

日本郵船會社代理店 三井洋行大連支店 電話（二一〇）（四六〇）
乘船票由本出張所自買如有乘客請至本所購買

光明洋行

發售 東西兩洋紙張花旗打連 大布洋線各樣油墨發行
總行 大連大山通第三十七號（電話六〇一號）
分行 奉天大南門裡（電話二一九號）
分行 長春北門裡（電話八七號）

橫濱正金銀行奉天支店

奉天城內四平街 電話十二番
資本金四千八百萬圓
公積金千八百九十萬圓
總店 橫濱
支店 神戶 東京 長崎 大阪 倫敦 里昂 紐育 桑港 孟買 布哇 哈達 哈爾濱 香港 上海 長春 安東 北京 大連 旅順 營口 遼陽 鐵嶺 天津 漢口

命令

大總統命令 （四月二十四日）

任命王占元幫辦湖北軍務此令

任命曹錕為長江上游警備總司令官此令

任命吳光新署理陸軍第二十師師長此令

管理遠東各處郵電車務督辦俄員來鶴給予二等嘉禾章哈爾濱俄郵務總辦司米諾給予三等嘉禾章哈爾濱俄郵務會辦庫赫金給予五等嘉禾章此令

吳秉鈞唐春和均給予七等嘉禾章此令

任命志錡籌辦八旗生計事宜此令

安徽都督兼署民政長倪嗣沖電稱知事試驗條例規定保薦考試一項原以待非常才俊惟此端一啟奔緣干進者接踵而來就皖省而論此等資格不合之員或具呈請求或持函干謁其中雖不乏可用之才而心術是否純正操守是否廉潔殊難斷定是以數月來迄未保薦一人應請通飭嚴加限制非確知有素不得送試倘所保各員有貪婪不法情事並將原保長官一併議懲等語查特薦免試之規定本以富於政事學識及政事經驗人員為限即保送試驗一項亦將以旁求俊乂共濟時艱初非為資格不合之員別開奔競夤緣之路前據知事試驗委員長朱啟鈐等呈稱保薦過濫請加限制當經飭由內務部嚴令資格呈候核定須行并責成該委員長嚴格審查各保薦長官慎加遴選倘薦舉非人即惟原保長官是問明令公布在案該兼民政長呈陳各節意在澄清仕路慎選賢能復於希榮干進之徒概予屏絕洵屬能知大體深堪嘉尚若各省長官咸能如該兼民政長之持正不阿實事求是吏治何患不肅人才何患不興應由內務部知事試驗委員長等暨京外各長官懍遵前令妥慎辦理務期薦舉得人一以心術純正操守廉潔者為準其非深知有素者并不得濫予送試以昭慎重而杜流弊倘或徇情濫保致所保人員有貪婪不法情事定將原保長官嚴予懲處特此通令知之此令

石蘇給予七等嘉禾章此令

王克明鄭庠均加陸軍少將銜此令

北京專電

張鎮芳之財政總長打消 徐東海現正預備組織內閣惟對於遴選閣員一事尤費苦心頃擬任命張鎮芳為財政總長由英公使抗議現已聲明取銷

召集財政大會議 自加徵鹽稅之新計畫實行後各省財政情況究為如何袁總統擬徵取各省意見現已下令召集各省代表聞各該代表至遲於二十七日一律到齊袁總統將趁此機會擬特開財政大會議

本行現由美國採辦新製各種開墾機器貨美價廉業已運到如有購買者請

藤田洋行 奉天大東華門大街

匪勢未衰 國務院此次發表勦匪戰報略謂二十日白狼進逼鳳翔府城中官軍力戰破之然匪勢未曾就衰

併部計畫之難實行 袁總統藉財政支絀為詞擬將實業教育兩部併合因該兩部極力反對迄未實行

參政院之成立期 參政院（最高諮詢機關）擬於六月間開設當由黎副總統充當該院議長聞該院制度係倣照日本樞密院而編成者

年內應償之外債額 中國政府應於年內償還外債計有二億零五百八十五萬元查其細目如左

一、短期外債 七千五百萬元
二、長期外債 五千萬元
三、拳匪賠償 二千九百萬元
四、各銀行欵 二千百十五萬元
五、其他借欵 一千七百七十萬元

第一革新黨之新發現 革黨唐繼星組織秘密機關部定名第一革新黨且延鈕永建為參謀置本部於上海在全國重要各埠設立支部相互聯絡企圖爆發聞上海官憲探悉此事恐惶不置現下正在嚴行查緝之際

漢口專電

又有秘賣彈藥之風傳 聞豫省官軍向白狼秘賣彈藥其方法係官匪豫行訂定塲所官兵在此處掩埋彈藥狼匪乃開掘換埋銀錢而去若違約則必有復讐之舉

哈爾濱專電

兵變後之齊垣現象 北京政府電致齊齊哈爾叛兵司令內容允即撤替朱民政長及不解散該軍隊事宜叛兵等漸形滿意市面秩序因之逐漸恢復由該地抵昂昂溪車站之交通因俄軍之援助業已復舊亂事靖定之後調查軍民損害死者計五十一名負傷

[illegible]

者計七十六名叛兵之傷亡尚未查悉現在叛軍仍在市街駐紮佔據兵器廠將來形勢如何尚未能預測商民現尚紛紛遷往海拉爾及哈爾濱各埠

東京專電

威而太無意於言和 美國現已承認南美三國之調停墨大統領威而太則斷乎不表示贊成態度由此以觀和議恐不成立

召集第二臨時議會之由來 海軍將官會議現經議決本年度補充費不能稍緩大隈首相因之有召集第二臨時議會之說

政友系與大浦系之消長 本日內閣特開閣議擬將政友系地方官五六名免去代以大浦系人物並聞內務省衛生局長亦將更動

舊金山博覽會與賽之決定 政府現已贊成舊金山博覽會日內當可出賽

承認日商請減運費要求 鐵道院刻已承認大連及營口日商請求決計輕減貨物運費

外電一束

松本氏將受十年懲役處分 松本中將有處以懲役十年之說

一般反對美墨戰爭者 紐約電稱國民婦人團婦人參政論團之一派於二十三日大開反對美墨戰爭演說會決議要求政府撤退赴墨美軍又有勞働團体及世界產業同盟會等力倡非戰論在街演說又猶太團体五萬五千人反對戰爭不日將行示威運動社會黨員亦將開始為非戰的運動

美軍炮攻賴特市 倫敦電美國鐵基塞斯省來電云二十四日下午墨國官員由利烏克蘭杜河之對岸炮攻該省賴特市（美境之街市）

美軍界乃力主急進 紐約電此次美國派兵侵墨一事美總統及國務卿之意暫先佔據稅關所在地並不欲進兵內地以促威而太之反省然美國軍界頃日力主急進反對政府之計劃二十五日之閣議因之論議沸騰

要件

南美各國之戰事調停 華盛頓電南美洲阿爾然丁智利伯拉西三國向美總統提議調停美墨之開戰事宜美總統答覆承允其要求但附有條件謂墨國威而太總統之舉動若令美國視為有進行軍事行動之必要則美國仍當實行自由行動云云

權度條列（教令第四十號）（續）

▲營造尺庫平制與萬國權度通制比較表

容量

甲
勺 〇、〇一〇三五四六八新升 一、〇三五四六八八新勺
合 〇、一〇三五四六九新升 一、〇三五四六八八新合
升 一、〇三五四六八八新升
斗 一〇、三五四六八八新升 一、〇三五四六八八新斗
斛 五一、七七三四四新升 五、一七七三四四新斗
石 一〇三、五四六八八新升 一、〇三五四六八八新石

乙
新撮 〇、〇〇〇九六五七升 〇、〇九六五七四六一勺
新勺 〇、〇〇九六五七五升 〇、九六五七四六一勺
新合 〇、〇九六五七四六升 〇、九六五七四六一合
新升 〇、九六五七四六一升
新斗 九、六五七四六一升 〇、九六五七四六一斗
新石 九六、五七四六一四升 〇、九六五七四六一石
新秉 九六五、七四六一四三升 九、六五七四六一四石

重量

甲
毫 〇、〇〇三七三〇一新分 〇、三七三〇一新毫
厘 〇、〇三七三〇一新分 〇、三七三〇一新厘
分 〇、三七三〇一新分
錢 三、七三〇一新分 〇、三七三〇一新錢
兩 三七、三〇一新分 〇、三七三〇一〇兩
斤 五九六、八一〇分 〇、五九六八一六〇斤

乙
新絲 〇、〇〇〇〇二六八兩 〇、二六八〇八九三三毫
新毫 〇、〇〇〇二六八一兩 二、六八〇八九三三毫
新厘 〇、〇〇二六八〇九兩 二、六八〇八九三三厘
新分 〇、〇二六八〇八九兩 二、六八〇八九三三分
新錢 〇、二六八〇八九三兩 二、六八〇八九三三錢
新兩 二、六八〇八九三三兩
新斤 二六、八〇八九三二七兩 一、六七五五八三斤
新衡 一六、七五五五八二九斤
新石 一六七、五五五八二九斤
新鈞 一六七五、五五八二九斤

▲萬國通制名稱對照表

長度
新厘 Millimetre
新分 Centimetre
新寸 Decimetre
新尺 METRE
新丈 Decametre
新引 Hectometre
新里 Kilometre

地積
新厘 Centiare
新畝 ARE
新頃 Hectare

容量
新撮 Millilitre
新勺 Centilitre
新合 Decilitre
新升 LITRE
新斗 Decalitre
新石 Hectolitre
新秉 Kilolitre

重量
新絲 Milligramme
新毫 Centigramme
新厘 Decigramme
新分 Gramme
新錢 Decagramme
新兩 Hectogramme
新斤 KILOGRAMME
新衡 Myriagramme
新石 Quintal
新鈞 Tonne, Millier

陽曆四月廿 鳴盛茶 本園 天仙茶 本園開 天桂茶 本園開設小南門 坤角名全 脂烟 中華 日本站新市

民國要聞

●新約法發表日期

約法會議二十五日開會討議民國增修約法第二讀會想無甚異論可望通過嗣再通過第三讀會修正約法即當完竣聞其發表日期大約在下月一日云

●二十四日之政治會議

二十四日午後一鐘政治會議開會會議司法計畫案及停辦各地方初級審檢廳并釐定刑律設廳辦法案議員到者七十六人請假者二人孫世偉及副議長張國淦缺席者四人顧鼇楊度[illegible]筠扎勒根棟首由李議長宣告開會介紹新補議員二人趙時欽袁嘉穀即令秘書掣席次簽趙時欽一十九號袁嘉穀五十九號代理秘書長胡嗣瑗報告文件畢議長將第一案審查報告令秘書朗讀委員長朱文劭君說明理由開始討論沈銘昌君本案大旨歷經討論惟審查員再四思維只好將原案十端平心細究得此結果法實欲維持無如欵絀目前以致將來行之不得再來破壞不若先事豫籌爲是李慶芳鄧鎔等歷言律師及法官之利害最後劉邦驥朱文劭等雙方調停始付表決多數通過時已四鐘遂休息五鐘繼續開會討論第二案許鼎霖君報告本案審查理由畢陸夢熊起立發言謂本案大體贊成無不贊同之理財政困難人才缺乏自應變通惟於高等分廳長由道長官兼任則行政司法統系不明不惟破司法之統系抑且牽拘行政云恩華君謂道制未定此層不應如是說法且人民有上訴之惟所謂道長官管理司法監督知事是人民對于訴訟不服之上訴施行監督抑爲審判有弊即由道長官干涉此層不能不分晰言之王印川李慶芳余紹宋等均大聲言贊成者鼓掌朱文劭謂對于道長官長高等分廳諸位都督反對本席擬將此段删除鄧鎔首先贊同修正案付表決大多數議長宣告散會時已七鐘

●決定內外蒙政策之大綱

中俄協約訂結後政府對於內外蒙古將來之設施迭經討議已決定有種種之政策茲聞大總統近以外蒙三方會議一事開議在即內蒙現狀又有不可緩圖之勢所有決定之政策應積極進行日來特會集各國務員在府中討論進行辦法茲將所決定之政策探誌其大綱如下

（甲）對於外蒙者（一）依協約之規定中國於外蒙有宗主權外蒙爲中國領土之一部須嚴爲操持以符合實權（二）將來會議三國於外蒙所得之權利及利益須極力維持不得使之稍有損失（三）外蒙自治區域勘劃確定後如境界適要之處須設法保守以鞏固邊域

（乙）對於內蒙者（一）內蒙改省一時恐難辦到宜斟酌情形添設鎮守使數缺以資鎮懾（二）內蒙各地未設郵電之處尙多宜設法妥置便利交通（三）內蒙教育久已不講宜廣設學校以開啟蒙民知識（四）內蒙森林礦產甚富然委棄於地宜設法經營以開發富源（五）內蒙土地多荒廢不治宜力求移民計畫以闢地利（六）內蒙各處胡匪充斥宜速籌剿除之法以維治安云云

●政治會議之預備收場

政治會議所議之各案所餘無多在事實上早應告竣乃因俟新約法之產出不得不故爲延緩昨聞李仲軒議長因新約法公布之期已迫該會議將次改組已旁令豫備收場除提前討論未決各案外並將一切文卷成績分別彙集以歸政府之處分云

●改省案之否決

改省案提議數月未見實行茲聞此案經國務會議否決其理由有二（一）民國財政困難現在行政各機關尚擬分別裁併因以資撙節若改省而增多行政區域其開辦經費所需既已不資而經常之行政費亦必因此澎漲絕非民國目前所能（二）民國現時伏莽遍地此際唯有力圖秩序恢復若多所主張恐滋人民之警疑於大局有所牽動故改省問題在今日斷難實施云

●徐東海已辭清太保職

徐東海允認擔任國務卿大約已無疑意其清廷太保一職勢難兼任聞已於日前向清廷提出辭職書瑾太妃與世太保均贊成徐君之出山以爲大有裨益業經批准矣

●各省紛報財政困難之用意

近來各省都督民政長迭有電報到京紛紛呈報財政困難情形均有大不得了之勢茲聞其原因係均有用意蓋因財政部現連電嚴責各省認解中央協款極爲窘迫業已無可推卸如俟新政府成立後尤必加緊遂先自述財政危急以冀變通等情目下周總長已洞悉其中情形已呈請大總統嚴行確查再定辦法云

●高等文官懲戒之分配

前高等文官懲戒委員會議決應受懲戒各員業經呈復大總統茲詢所議處分張宗華等已由大總統批准惟汪瑞闓及王秉鉞則批交國務院核辦云

●上海之警備

中埠近日謠傳乱黨紛紛回華招集散兵梟匪有圖謀三次革命情事風聲所播草木皆兵軍警兩界爲思患豫防計不得不嚴爲戒備殆致變生不測乃甚民無知捕風捉影迭起恐慌不經之談愈誇愈甚前日下午城廂居民竟至訛傳北警局已被亂黨焚燒攻擊將揭竿起事者互相警告幾同眞確事爲地方警察事務所長景毓華君所聞當飭所探戴逢春前往閘北查察並無其事景所長以此等謠言恐係匪人捏造驚駭民心希冀於中取事特令各探嚴密查緝以保治安

●嚴重學規之訓令

日昨教育部訓令各省教育司教育科大致謂比年各省各縣學校學生對於教員職員等稍有不合即群起反抗竟至釀成極大風潮殊與教育前途大有窒礙本部爲慎重教育維持學規起見嗣後各校對於學生管理規則務須嚴加整頓如再有前項情事即行斥革以清學規而重教育云

▲清宮盜物案將從輕辦（熱河）

盜取熱河清宮古物案經許世英查明呈復其証據本已確鑿惟依法懲辦未免有傷國體大總統特飭內務部先行派員研訊該部日前已派定王守等四人密訊各古玩店夥聞將取從寬主義云

▲警察附和亂黨案之內幕（浙江）

此次軍府拿獲亂黨王欽哉一案於搜獲信件之中查出嫌疑犯不少日前衛戍司令部電知省會警察廳詢問省城巡警之中有無附黨人吳新其人當由警廳電復告知確有其人現在第四分署服務下午五鐘夏廳長由公館電邀該分署其時署員倪遇立適不在署夏廳長復改電警廳囑將巡警吳新拘入廳內看守當時接電話者係廳長內弟（現充警察廳科員）熊飛遂即知照督察員錢錫皓前往拘提乃錢君到地後並不拘拿忽然奇想天開僞造廳長命令提財派吳新同往西吳新自知發覺早已心照不宣以此去決非佳兆途假稱小便乘脫不成復以沖茶爲名竟飛奔而去錢仍以此事不能消差而禀復廳長時詐稱人已拿住被巡長周錦堂放脫 廳長聞信勃然震怒立將周巡長拘案嚴訊是否知情釋放並鞭 藤條八百下以冀從實供出不料該巡長確不知情研訊四小時毫無端緒嗣廳長意見初擬將該巡長送請軍府處以死刑幸倪署員到廳力白其寃並敢以身價性命相保周始得免於難現聞廳長以該巡長雖無從證據而事前並未查察事後被其脫逃咎實難辭故周暫時拘留待吳新到案質供再行開釋然而吳新已鴻飛冥冥矣

▲朱念祖定徒刑（安徽）

去年在京逮捕之八議員已釋放六人惟朱念祖褚輔成解回皖省拘留候判茲聞已略加訊問按照情節已定朱念祖以一等有期徒刑之最高主刑應科十五年即在皖省監獄執行前次倪都督亦擬保釋後因其有密電之故所以未果而仍科以此刑也

▲陳繩案變相之原因（北京）

陳繩被殺一案地方檢察廳初次提出之訴訟理由係以陳璧父子爲此案主要犯嗣由豫審後付刑庭公開一二次而陳璧父子於殺人嫌疑二字亦無可脫卸故當初次公開日陳璧即被拘留普通監獄內此後該案即擱置多日不知何故又移回檢察廳遂有第二次之提起訴訟其理由以黃貴翻悔前供爲證據將殺人嫌疑推至黃升身上而陳璧父子即處於被誣地位至此案之結果如何姑且不論惟檢察廳對於此案之發生可知其檢察之續萬不能草率從事詎料兩次提起訴訟之理由竟致前後迥異事極矛盾是頗滋社會之疑以致與論紛紛如現悉前次檢察該案之檢察官已經撤退乃另派劉某從新檢察其事云

●軍餉與司法教育經費之比較

財政部前電飭各省將每月所需之軍餉及行政經費概括報告各省已先後電覆在案茲聞之財政部人云據各省之所報告各該省每月總須四百萬元上下內中以軍餉占三分之一若與司法教育經費比較猶四與一之比例但各省長官俱紛紛添募軍隊核減司法教育兩項之經費此誠舍本而求其末若不從裁兵減餉方面着手雖有千百整理財政之法可決其終無効果云云

●財政會議與各省包辦主義

財政會議在總統府開會一說已誌各報茲聞開會日期現又定爲每月初二二十廿二三日若有因緊急事務開特別會議其不在此例現政府以財政困難已達極點對於各省之行政經費取包辦主義每月限定用欵若干辦理一切皆有一定數目酌量事情之繁簡以爲用欵之多少所有贏餘悉解中央以資協濟聞現在湖北河南直隸山東山西浙江江蘇奉天八省已定有包辦之數目其餘各省尙未定妥俟一律定妥後再探明詳數續誌報端

●各省否認核減行政經費

財政部周總長前曾擬議核減各省行政經費辦法計大省月不得過四十萬元中省月不得過三十萬元小省月不得過二十五萬元等情近聞各省長紛紛覆電否認以所規定之數較之現在用度懸殊太甚實屬不敷應用務請變通云云未識如何核覆

●赤峰開埠籌備之進行

赤峰等處開埠一事政府刻正籌議進行昨聞又由內務部電令直省轉飭各縣知事迅將商埠通用地點情形查明繪成草圖呈覆到部以資參考云

●交通銀行管理國庫之限度

交通銀行條例日前公布其第八條之規定有交通銀行得受國家之委託管理國庫等語刻聞財政部之解釋以交通部四政收入定爲特別會計特別會計係與審計處對待之意並無收入不應存於國庫之義意今交通銀行庫既有管理庫權限當即以四政收入爲其限度惟聞某總長之意以儲庫時告匱磬與其向交通銀行限融種種爲難不如直接委託管理國庫斯權利應有義務財政部亦可稍紓仰屋之嗟嘆云

●清理官產之區分

清理官產事項迭奉大總統令飭切實辦理茲聞各省以因官有產業其中亦有與國防及地方公益及體制美觀上相爲關係者未便一律與尋常官產同一處分請部核示在案茲聞財政部現擬定區分辦法凡屬要塞衝成省垣之地或係地方古蹟均劃歸各省長官自行管理不在清查變價之數云

●白匪已敗而竄

近頃白匪西竄政府飭令甘肅提督馬安良由西北進軍又飭川軍由南方進擊一面復命陝軍即由東方迎勦以期勦滅匪徒等情曾誌前報昨聞白匪果然敗走其首領白狼已向揚子江方面遁走茲悉據傳云白狼始意本擬入川故漸次由北方折而南竄迫至漢中府附近地方實擬涌其窺蜀之路不意忽遇川軍由南方進遮斷其進路之咽喉其北方北復有馬提督率軍南下兩面夾擊匪勢不支欲折而東逃則又有陝軍迎面急擊於是進退維谷驚惶無措其首領白狼則暗裝農人僅得兎脫向揚子江方面逸去現時所賸之白匪部隊則由其副將烏鴉統率已將部隊分爲多數小隊以圖潰圍逃走云云又一說云白狼此次向揚子江方面逃走者意在連絡革黨以謀再舉云云又據一方面消息白狼遁走南方者則係抗敵官軍所設密計蓋官軍此次特意誘導白匪使之逃走南方擬在長江某處設陷阜獲之云云又聞官軍現購白狼首級懸賞額二萬圓據聞所購白狼之所懸圖像白狼年齡約有四十二三歲身長不滿五尺常戴黑巾不過一種小丈夫云

●政府大舉剿狼近訊

字林報十九日北京訪函云據官中消息趙倜馬廳祥之軍均抵西安附近故該城現局已較前數日大見穩固隴豫川三省先後派兵入秦晉督閻錫山亦由晉府電令挑選勁旅開往潼關政府確信此次大舉必能勦定匪亂預料陸建章所率之軍亦可於本月內開抵秦境則白匪又將增一勁敵矣豫督由文烈皖督倪嗣沖先後致電政府大告肅清匪患恢復治安秦亦報道現由官軍嚴加防守故川省可不爲白匪竄入川督胡景伊甘督張廣建均電告政府已於省內宣布戒嚴蘇督馮國璋來電謂探聞上海外國租界有白狼秘密機關兩所駐有代表從事購辦軍火運入豫秦兩省招募遣散之官兵入秦効力應募者每人給旅費洋三百元安家費洋百元已命上海鎮守使鄭汝成查訪機關緝拿其代表矣

小說

幸運兒（二）

話說有一人姓嚴名海亭 本係江蘇大倉人 此人父母早已去世 也沒有甚麼十分的學問 不過在家做一個小買賣兒 性喜游蕩 不務正業 與鄰家一個孀婦結識起來 不想好事多磨 兩人歡敘未久 被那個寡婦家的本叔叔知道了 竟要動官告他 他自已無錢無勢 恐怕吃官司 連和自已的妻子都要沒有了 就跑到上海去了 到了上海 舉目無親 既不認得人 又不認得道 人地生疎 很爲愁悶 心中暗想 萬一要能遇着一個鄉親 可就好一同談談 自已隨在大街閒走 到了一家酒店去問道兒 一聽人家答他話的人 好像是同鄉的口音 隨一問那人的家鄉住處 也正是江蘇太倉 他心中非常之喜 隨和那人談起話來 彼此問起姓名 那人道 兄弟姓王名文化 到上海有幾年了 開這麼一個酒店生意 你老兄到上海有甚麼事啊 嚴海亭並不隱瞞 隨將自已所以逃到上海的緣故說了一遍 但是人地生疎 言語不通 心想遇一個同鄉朋友 一同談談 聽老兄說話 是同鄉的口音 所以不揣冒昧 上前攀談 如肯念同鄉之情 照應照應 那就感激不盡了 王文化一聽 當即動了慈悲之心 遂問他道 你會寫字打算盤不會 嚴海亭道 這兩樣兒全會 王文化心中一想 前天有我一個朋友 要找一個管帳的先生 我何不把他荐了去哪 彼此都是同鄉 看這個人的言談樣子還不錯 又會寫字算 決不至于給人耽擱事的 王文化想能遂問明白了 嚴海亭住的地方兒 跟他說道 現在可巧倒有一筆事 可以給你舉荐 但是就看你的運氣罷 我跟前途去說 成與不成 我到你棧房給你送信去 嚴海亭一聽 不由喜出望外 非常感激 說聲費心 回到棧房 專候佳音 再說王文化 到了託他找管帳的那個朋友舖子裏 那人本係開個小洋貨舖的買賣 二人見面之後 王文化道 你老兄寶號 不是要找一個管帳的麽 現在可巧我有一個同鄉 打算盤寫字全會 你用不用

那個朋友道 好好 費心費心 就拜託你老兄 明天把那位先生請過來談談 二人又談了會子閒話 才各自分手而去 王文化當下遂來到嚴海亭的棧房裏 給他送信 說事情已經說好 明天早晨 我可以把你老兄送去 到了第二天 二人一同來到那個洋貨舖 彼此問過姓名 見了各同事 過了幾個月 彼此倒全處得很好 這個嚴海亭 天分倒還很高 知道上海地面 華洋雜處 洋文洋話是最吃香的 而且自已又在洋貨舖做生意 會洋文更是佔便宜的了 自已遂抓着工夫 去研究外國文字 不到半年 外國語很學的有點兒頭緒 天天兒還看點兒報 不想天有不測風雲 人有旦夕禍福 這個洋貨舖的老板 一病而死 老板死後 他這個內東家 看見嚴海亭人既年輕 書算和外國話又全都很好 居然就跟他和好起來 夫妻二人 恩愛非常 有幾個伙計看不起他 他居然一朝權在手 便把令來行 辭了幾個夥計 另換新的 大家從此不敢藐視于他 規規矩矩的把他當做老板 想他起初逃到上海的時候兒 一無所有 眼看流于乞丐的光景 不意好運臨頭 遇見貴人 居然就得了一個舖子 還得一房妻子 總算是幸運的來頭兒了 閒言少叙 再說這洋貨舖的內東家 有個結拜的乾姐妹兒 丈夫開的是南貨舖 家裏也很有幾千銀子的家當兒 這個南貨舖的老板 因爲常到花柳場中消遣 身子鬧得很虛 不期又遇着點兒外感 轉爲色癆 不到半年 一命嗚呼 老板死後 店裏都是些個夥計 內東家也不知道自已舖子裡（未完）

贈惠書籍及紹介新刊書籍欄

▲尺八界 第四卷四月號 發行所 東京市京橋區木挽町五丁目二番地 東京尺八講習會

東三省醫院廣告

敝院在奉已屆八年精理內外兩科向蒙各界稱許現精益求精合泰西最良之手術研究各種新法併購到治花柳等毒良藥經各發明[illegible]見效捷妙如[illegible]本院[illegible]非

奉 德國已到各樣帽子大 [illegible]克隆德洋行 [illegible]北

[illegible]一家 清照相館

[illegible]正金[illegible]錢店

本號開設在奉天大西門裏 專收發換各埠銀行鈔票匯兌 [illegible]銀圓

滬寗 津浦 京漢 京張 京奉 五路聯絡發售特別直通客票廣告

敬啓者本路等奉交通部路政局批准於民國三年四月一日起在下開各大站發售五路聯絡各等直通客票 類如由奉天可購至漢口票或由上海可購至北京之票所有行李包件亦均直達代運並將客票使用期間從寬改定又沿途中隨意下車以謀便利且此項客票准乘各該路最快通車 其開停時刻暫行照常茲將售票站名列後

京漢路 高碑店 保定 正定 石家莊 高邑縣 順德 邯鄲縣 馬頭鎮 豊樂鎮 彰德府 衛輝府 新鄉縣 鄭州 許州 郾城縣 駐馬店 信陽州 廣水 漢口江岸 漢口大智門

津浦路 天津 滄州 德州 濟南 泰安 兗州 徐州 蚌埠 浦口

滬寗路 鎮江 常州 無錫 蘇州 上海

京張路 南口 康莊 宣化 張家口 陽高縣 大同

京奉路 北京前門東車站 北京水門 豐台 天津總站 天津東站 山海關 營口 奉天城南滿車站

在南非洲金礦

西醫史惠敦君於十年前信用韋廉士大醫生紅色補丸奏效甚速迄今在華仍用紅色補丸療治各疾也

史惠敦官醫現寓福建省厦門鼓浪嶼係著名之西醫於十餘年前曾任南非洲金礦華工醫院醫官回國後滬紳聘請經理上海吳淞防疫醫院五年有餘並充東三省防疫總醫官政府特贈頭等金牌據其來函云○余昔在南非洲時曾遇一華工患虛血重症心跳足腫百藥罔效投以紅色補丸治愈其疾此後深信無疑嘗以韋廉士大醫生紅色補丸療治氣血兩虧腦筋衰殘 房事無能 胃弱不化 咳嗽咯血 風濕骨痛夜夢遺精或婦女經水愆期赤白帶下均見奇效已歷試屢驗矣舉凡小兒先天不足不能長成或烟癮新斷四肢痠軟均見功力誠爲男女老幼莫不咸宜之聖藥也

西醫史惠敦與數千名醫士所信用天下馳名之聖藥韋廉士醫生紅色補丸各處商店凡售西藥者均有出售或逕向上海四川路八十四號韋廉士醫生藥局函購亦可其價每一瓶大洋一元五角每六瓶大洋八元無論遠近郵費一概在內

DR. WILLIAMS' PINK PILLS FOR PALE PEOPLE

俄商秋林洋行

啓者本行由哈爾濱分設在奉鼓樓北大街路東歷有年矣所有貨物零售批發並布期定意今特由本國運到各種頂上毛氈大哈拉毛泥 青口絨斜文布哈機布雜色印花布合斜子布由漆布及繡頭食物各色洋酒頂上香濱地圖卓套白蘭地開飯所用物品無一不備新到眞正美人牙粉羅鍋香皂雜色香皂各樣香水蜜油洗臉具五金鐵器開鑿犁杖裁縫機器木匠應用器具厨房木鉄傢具俱全留聲機千里鏡西式皮靴皮鞋並有頂上小芝蔴皮底皮漆皮套靴雜色漆油各種紙煙各樣磁器花素茶呼杯盤一概俱全其餘種貨物不及備載新中外紳商加備垂青一切價目無不格外克己恐未週知特此佈告 電話二百九十二號 中國

本店朝鮮京城南大門通 資本金壹千萬圓 總裁 市　盛宏

朝鮮銀行奉天出張所 奉天小西關路北 電話 日長五二一 中分局一八三 所長舍宅日長五二

支店 出張所 東京、大阪、大連、安東縣、長春、平壤、仁川、大邱、照 山、釜山、鎭南浦、群山、木浦、馬山、新義州、會寧、元

凡關於銀行普通各項事務本銀行成可辦理而尤力求敏捷詳確以期無負各界之主托並於中外各通商巨埠設有代理之處以便往來滙兌 金銀行發行之紙幣無論與何時皆日本銀行發行之兌換券相同而可按日本銀行所本面券額之數目換兌

奉天志仁堂官准專賣雙層化積膏

夫積聚一症緣由氣血凝結而成病雖小但人患者實多其症無以定位或在胃口脇下或在肚臍小腹或因寒因氣或因血瘀氣滯痛疼者或飲食前後疼痛嘔吐不食或晝夜疼痛氣息短促者甚至經累年月苦楚難堪醫界中膏品雖多率皆驅寒止痛之小效從未有化積消痞而除根株者蓋皆藥品蕪雜研究未得當耶鄙人專於積症博採中西醫理悉心研究數載始得特別方針方敢發明新法不惜工本精斷此膏購者咸稱奇效銷售近遍三省遠及京都北洋非有實效實驗並不至此治症 此膏專貼男婦氣積血積寒積食積心胃疼痛胸膈氣滿氣逆不舒噎膈反胃氣脹水臌痞塊痢疾泄瀉腎寒腰疼痛腰筋骨麻木手足不仁婦人經脈不調赤白帶下子宮寒冷久不孕育與小兒乳食痞疾虫各積僞膨等症 貼法先將膏藥烤開一張將紅藥面撒於中間貼患處次將開膏藥一張將白藥面亦撒於中間附在先貼之膏藥背面上即是雙層貼法所以先用紅面爲引入肌腠之先鋒後用白面爲接應驅病之督隊兩張加貼似聯軍進行則協力奮攻搗其巢穴方能操必勝之權故用藥如用兵醫法亦如兵法之云爾此膏收效甚速少則五六日多則十餘日積消聚散誠膏中妙品也

各城代售處

臨江保萬興源 天津滙源長 山海關德盛隆 吉林洪順源 卜魁慶泰興 錦州府益興公 奉化縣富盛泉 岫巖州興聚和 復州德益厚 鐵嶺福合盛 東平縣三文達 營口義興成 法庫廳廣玉昇 懷仁縣德泰元

本溪縣德慶長 海城縣同春茂 廣寧世興德 公主嶺福德廣 莊河德隆棧 遼陽天合正 安東縣興泰益 新民府福賜生 長春府文家堂 昌圖府萬發和 大連福盛號 牛莊天合福 蓋平縣恆昌德 西安縣增福盛

千金寨萬豐源 開原縣豫豐長 八面城順興當 西豐縣鴻源湧 懷仁縣興德東 鳳凰城恒意德 撫順縣天增源 義州資增湧 山城鎮餘慶寶 遼源州鑫記洋行 大孤山豐泰利 鎮安縣世興德 寬甸公順盛

北京工商部註冊奉天民政長備案警察廳佈嚴禁假冒總商會分行各會保護如有假冒請官懲辦

奉天附屬西塔大街二丁目 貯炭場 電話長二〇九番 千代田生命保險相互會社奉天代理所 大倉組 扱火災保險申込

本溪湖炭各種煤子販賣 大昌煤局

奉天老萬德堂中外馳名

本堂開設大南門裏理業經醫學立案支號北京總廳醫官考驗方藥批准立案民政部註冊

▲世傳參茸百效丸 此丸專治腎水不足腰痠滑精陽萎不擧腰腿疼痛精冷精清不能種子等症每盒壹元貳角大盒五元

▲秘製止嗽一點丹 此丹專治肺經虛損勞傷咳嗽氣虛痰喘咳痰帶血等症每付六角每封五元

▲崇門參茸虎骨酒 此酒專治筋骨麻木腰腿疼痛半身不遂口眼歪斜腹內寒積疼痛不止等症每瓶四角每大瓶二元伍角外城大瓶三元小瓶伍角

▲神效婦科補血丹 此丹專治婦女諸般虛症勞傷咳嗽午後發燒兩脇膨脹經水不調赤白帶下崩漏不止腰腿疼痛子宮虛冷經閉不通等症每盒一元貳角大盒伍元

▲平胃安痛化積丸 此丸專治男婦胃脘不舒氣滯疼痛五積六聚消寒即犯逆氣即發如服此藥立愈每付五角每封四元

▲癬疥兩種龍金水 此水早以馳名專治諸般癬疥奇症無論輕重一擦斷根永不再犯每瓶五角

▲頂上虎骨熊油膏 此膏專貼筋骨麻木腰腿疼痛腹內寒積小腸疝氣等症每貼三角每大貼伍角

▲秘製五寶淨毒丹 此丹專治五淋白濁楊梅下疳魚口便毒等症每盒六角以上諸藥言無二價

◀各省賣藥處▶

卜魁慶泰福 哈爾濱義昌信 復州永聲祥 輝南廳天慶東 吉林洪順源 盤石縣福陞魁 朝陽鎮東慶長 金州天德昌 西安縣永興長 西豐縣永豐厚 東平縣三文達 東平縣三合義 康平縣興順長 長春縣義興成 柳河縣六合號 三城子義盛源 烟臺

海倫府祥發東 綏化府廣源東 海龍府雙合興 呼蘭府同昌永 洮南府福順興 通化縣德盛興 法庫門振興東 綏中縣慶瑞東 普蘭店謙益成 鎮安縣世興德 廣拉[illegible] 牛莊門德興永 錦州府景隆茂 懷仁縣興德東 新城府世昌恒 劉二堡復興隆

大連協茂盛 昌圖府萬發合 開原廣聚昌 奉化縣德茂齋 鐵嶺天德亨 遼陽興隆成 海城福盛慶 牛庄天合福 蓋州謙利成 營口廣順棧 岫巖義興長 莊河德隆棧 大孤山長豐德 安東縣東益增 鳳凰城益增源 本溪縣東盛和

特別廣告

黑臘立亞苦立母靴油

ヘラリヤクリム

係最新發明之品其質優良裝潢美麗用之少許即能發最美之光澤且價格低廉攜帶便利誠可爲世界之冠如能久用不特能使靴鞋保存永久且歷久如新誠居家不可缺之逸品外附毛刷以備諸君使用之便尚祈各界君子一爲試之是盼

本靴油各靴店及洋貨店皆代出售

本店 奉天小西關大街
支店 本溪湖永利町

株式會社 南滿銀行

電話 中一八二番 日五二二番

幷行辦理普通銀行業務存放匯欵力求敏捷不悞主顧恐未週知特此佈告

華興東廣告

本店專售華興東烟煤白麵白糖以及日本北海道所產各項海產物品一概廉價出售

請看

華興東煙煤火力極烈煤烟甚少且耐久而不存憔炸定價尤廉于工業上用之最宜此煤係本店一家販賣別無代理之處概以馬車批躉不零售

奉天車站前滿鉄租房夕號第二層

內外海陸物產貿易商

華興東謹白 主任 勝精

電話 一一六號

各地出售所 大連 營口 安東 長春

▲如願躉發代賣請移玉敝店面議可也

盛京老福順堂天下馳名

北京農工商部立案准其專售並發給執照得享一切保護專利 奉天勸業道發給執照曉諭 閤屬商民人等知悉自示之後不得再有奸商利徒魚目混珠冒濫假藥以後不准私行影射自示之後倘有假冒僞造假藥等項情弊致干嚴究切切特示 奉天警務局立案賞發告示禁止私行影射 奉天商務總會立案註冊咨行各省商務總會分會一體嚴加保護有如無恥之徒假冒 醫學研究所考驗方葯精奇准予立案專售 送局究辦決不寬貸

▲官驗專門咳嗽藥

李爵祖傳成方咳嗽痰喘專治五勞七傷諸虛百損無論男婦遠年近日諸般咳嗽氣虛痰喘睡臥不寧胸脅刺痛飲食不進服此藥即能立効除根 每付二丸病輕者二三付即愈此藥每付售洋八角一封十付價洋六元 不但當年好病能保轉年不犯實有神効者再有病愈剩藥均可退回立時按藥付錢決不食言 無二價管保來回有成封買到家服二三付不見功効者 今賣咳嗽藥俱多虛實不分諸公賜顧者千萬認明農工商部發給鶴鹿商標再者敝號藥包內均有官發告示照印是真

▲世傳葠茸百補丸

此藥專治先天不足後天虧損五勞七傷腎虛諸症一切腰痛腿疼四肢疲困足不能種子 任地膝冷如冰陽痿不舉舉而不堅精冷精清不能種子一切 勞過度夢遺滑精面黃肌瘦頭痛耳鳴小腹冷痛一切 房命衰癆等症服此最能保護身體補養元氣添精神悅 腎色強腰腳壯筋骨與陽種子健步輕身每大瓶洋 價洋五元每小瓶洋二兩價洋二元五角

▲清胃止痛化積丸

此藥專治男婦心口胃脘諸般疼痛鬱氣脹滿飲食不消翻胃倒飽吐嘔惡心寒積痞塊肚腹乍冷乍痛一發時止及中寒作痛脾虛泄瀉四肢浮腫蠱脹難消一切酒積寒積氣積多年痼疾經久不愈隨或即發如服此藥即能立效除根永不再犯每付二丸薑水送下每一付市價銀元六角每封十付價洋五元半封五付二元五角

▲加料葠茸甘露藥酒

此酒專治男婦左癱右瘓半身不遂口眼歪邪筋骨麻木腰腿疼痛脚膝無力手足拘攣中寒腹痛心胃冷積小腸疝氣丸種必痛五積六聚七癥八瘕如是等症湯飲此酒涓滴入腹立見功效每瓶銀元四角大瓶三元

▲頂上虎骨熊油膏

本堂精製此膏善能舒筋活血追風透骨腰疼背痛手足拘攣周身麻木四肢不仁癱瘓瘡痺肢體不能動轉一切跌撲損傷瘀痕痞塊冷痛小腸疝氣貼之神效真善世第一良方 每大張價洋六角小張三角

▲頂上神效治痔散

此藥考驗成方治諸般痔瘡勿論遠年近日久病新感風濕燥熱作痒作疼初起成瘻日久膿血淋漓不止之致成痔漏以及內痔外痔便血痛不可忍並皆治此藥每瓶價洋一元

◀各省賣藥處▶

北京群源號 大賚廳德昌興 復州德發厚 呼蘭河人和成 定州戶興恒 義州資用湧 鐵嶺永慶生 安東復裕恆 巴彥州義和隆 安東縣玉合隆 遼陽義盛隆 張家灣玉記洋行 昌圖縣慶盛湧 撫順天順源 鷲樹永茂玉 吉堡子公茂棧 金州洪興德 田莊台永順盛 拜泉縣義和源

撫寧縣慶興隆 新賓堡萬隆當 賓州德昌恆 錦河元亨號 遼州順合 王麻恒發順 龍王廟寶興號 廣甯聚源 昌圖福泰衣莊 懷仁縣生永 寬甸子天合慶 營口雙盛泰 朝陽鎮興合當 營口同盛泰 公主嶺三合公 大東溝順棧 鰲縣天裕泰 通遼通厚 樺皮天泰恒

永陵街天興元 旅順口福慶和 洮南府德興盛 鎮安縣利源達 大孤山利升鴻 八角臺萬源合 大東溝德興永 東平縣恆興合 法庫廳永德 連山鎮瑞堂 懷德縣世昌隆 哈爾濱永德堂 蓋平同合利 新城府裕來公 臨江縣東和長 遼中縣公順當 熊岳洪興裕 磐石縣恆興泉 冷子堡天興和

新立屯德順當 哈爾套街公益當 中後所大順號 岫岩州協盛業 煙臺益成號 唐山之蘭香 開原豫豐長 牛拉門德順泉 鳳凰城益增源 朝陽坡益興成 錦州萬泰成 張家灣興合隆 雙城堡泰玉號 寬公合玉 樂亭華發湧 雙台子德慶隆 蓋縣平昌德 金家屯豐元慶 哈爾濱海永益祿

阿什河恒興記 山海關恒昌 樺樹台恆昌隆 大連天合金 吉林天合利 錦州育發祥 西安縣寶昇長 通江口美字洋 八面城王成合 三姓永春當 通化縣源盛東 雙城堡 西豐縣同順湧 山城子合成隆 莊河德昌玉 遼中縣鴻泰隆 騰鰲同德茂 農安泰發合

天津廣裕順 長甸河裕昌 瓦房店茂盛 北林子天合泰 遼河子天合 新民府德勝 買賣街天合 卜魁萬豐 千金寨永發 海城萬興 伊通州世鴻 留守營高盛 孫家臺東益 安東傑福 小北河衡增 寬甸縣復裕

老福順堂開設大南關大什字街西新式樓房便是 電話一百七十六號

一善治面上暗瘡修容靈驗葯水

臉上必須怎麼樣兒修飾

才能嬌艷好看哪

要是有人這麼說 你們想想說這個話的人心裡

是想着怎麼樣不用說了 一定是打算叫他臉上好看的了

可是要享受一個 容貌美麗的幸福

必須常用美顏水兒就可以如了自己的心願

凡是喜歡用美顏水兒的

男女貴客

無不極口的誇奬

此藥水爲美容第一的貴品

製造這個美顏水兒的人爲敝國藥學博士丹波敬三君和醫學博士山本淳二君二位先生先會合議好了成方然後經桃谷小磯佐藤三位學士精心製造選擇貴重美身的藥品至十數味之多加意配合而成所以擦在臉上

根治暗瘡華粧靈水

美顏水

有特別的効驗非尋常可比

此水要在沉臉後或洗澡剃頭之後以及睡覺之前用之最有効驗今將本藥水的功用畧微說個大以趨備衆位採用

能使顏色白淨 肉皮細膩 面生光彩 掃除粉刺

消滅斑疹小瘡 舒平皺紋 預防日射 面上浮腫

各病

此外如被臭虫蚊蚤各物咬傷的時候抹上此水最能消毒婦女們化粧之先用此水和白粉融合一處敷于面上最能使皮膚細嫩衆位何妨買一點兒試試

本店所製之化顏水分爲兩種一種專爲治理斑疹小瘡及粉刺之用一種專爲婦女美容與香粉同用者尚祈諸位留意

二本化顏水四遠馳名各洋貨店藥店皆代出售

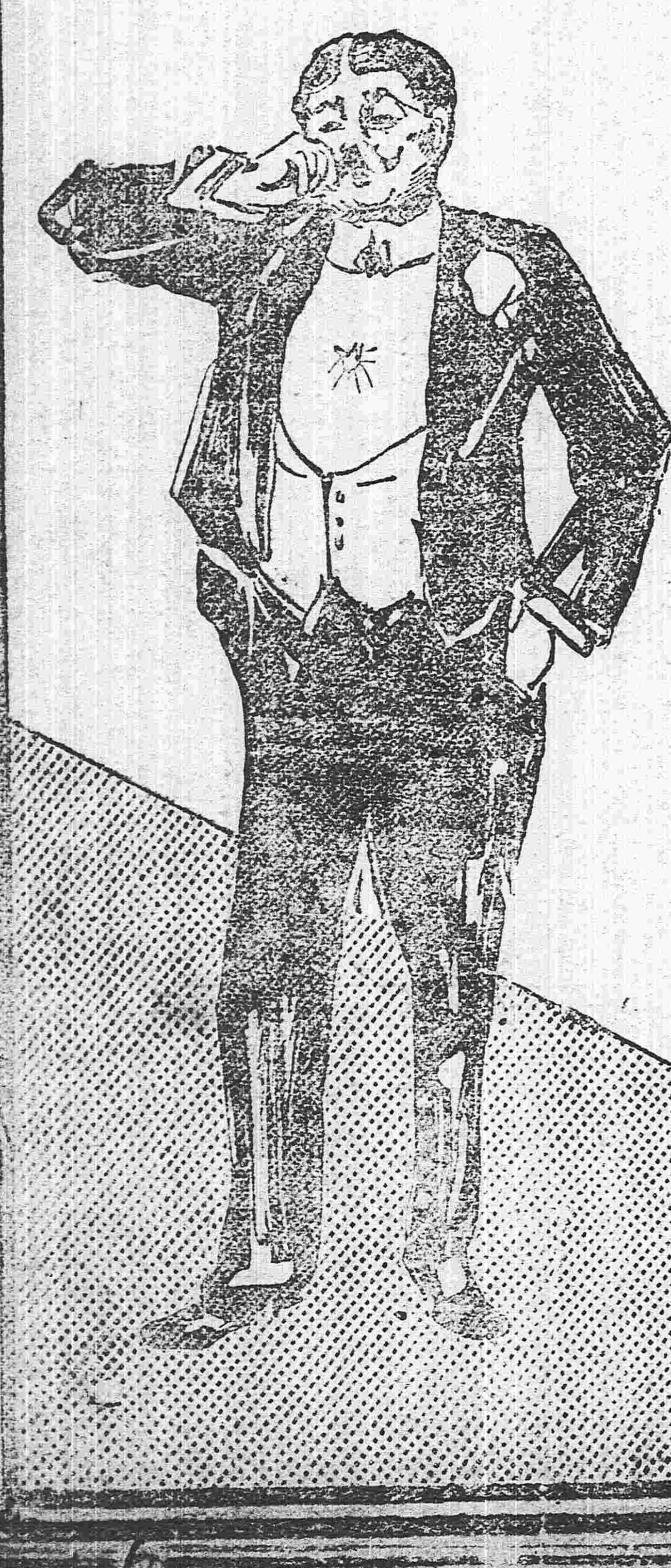

總本舖 大日本大阪 桃谷順天館

總經理 奉天怡信洋行

天洋貨自行車洋車行裡 奉天鐘樓南

東三省新聞

▲奉天▼

●張督編練新師之計劃

張督近以東省鬍匪猖獗強鄰覬覦非厚集兵力萬難鎮懾而奉天原有軍隊又有赴南征狼之舉更慮兵力太單擬將三省舊有巡防各營警察隊及延吉各軍合編一師劃歸東三省軍事範圍之內聞此事業經政府許可至編練款項概由政府負担云

●三省協欵之規定（慶）

中央因財政困難故將前清各省籌欵協濟政府之制度决計規復茲聞公署昨准中央政府來電詔各省協欵之數目業已規定計東三省共二百四十萬兩奉天每年應解一百萬兩吉林八十萬兩黑龍江六十萬兩

●允准緩裁軍隊（新）

中央政府因內外財政同一困難故日前電飭張督裁撤軍隊以節餉項當經張督電復謂奉省防務吃緊現在所有之軍隊僅敷調遣防匪之用萬一再裁恐不足以保治安請緩裁撤云云聞昨准電覆以所陳極是應即允准暫行免裁（新）

●征狼軍數目之分配

奉天軍隊因赴南征討白狼之事經張督與陸軍部往復電商議妥奉天軍出征之數目共十五營合成一混成隊該混成隊之成分係以二十七八兩師各出兵五營共十營其餘五營則在右後兩路巡防隊中揀選日內即行編制豫備出發（慶）

●廖錢如有回警廳之耗

廖錢如自辭却警廳廳長後繼任者殊難其人前由都督府參謀張恒生氏代行職務惹出種種笑柄宋墨林雖措施得宜軍警聯合而勤務督察長一職尤關重要斷難兼任聞張督以廖君辦事穩練和平處世有仍令回任廳長之消息（三）

●議定限制專照辦法

商務會總理孫鼎臣及各埠商會代表日昨與國稅廳籌備處處長張翼廷提議凡各商戶運貨轉手專照應歸無效如未經轉手者一體作爲有效由各稅局驗明蓋戳但不加限制亦無以裕國課而餉源特行擬訂兩條　一凡由營埠西海關運到貨物未經輪船裝運者一概不發專照二零星貨物以一票爲止無論若干種類共計銀價在百兩銀元在百元之內者一概不發專照所有以前專照銀價未及百兩百元者暫時仍予蓋戳以五月三十號爲截止之期過此以往倘有銀價未滿百兩元價未滿百元之專照概歸無効不予蓋戳以資整頓（安）

●整頓財政之政策

聞公署昨准財政部來電探係關於整頓財政之政策三項仰即轉飭遵照（一）飭審計處審計各項開支務須核實撙節（二）飭各機關實行裁減員額（三）飭國稅廳及各地方官增收歲入不准苛捐擾民以上三項迅將辦理情形限一月內報部備查（新）

●拿獲宗社黨

中央懲處黨徒命令不爲不嚴而一般亡命之徒隨處煽惑甘願以身試法希冀擾亂治安張都督前據高等密偵報告海龍縣屬山城子地方有宗社黨首領某自稱係前清末葉某某皇族之兄聚集黨徒多人在該處大肆煽惑若不速行捕拿於地方治安關係匪淺嗣經後路巡防統領轉飭該管哨官趙承九君密派調查員張君前往探詢屬實即率隊擒獲男女黨徒五名并搜得龍衣龍帽當於二十七日晚八鐘押解來省送都督府軍法課審訊聞拿獲之首領自稱某某皇帝一王爺一大帥女犯係旗民裝各一尚覥然自命爲東西二宮云（容）

▲海城▼

●圜法又將更變

本邑錢法向以紙幣銅幣通融市街乃自銅幣改爲十枚抵洋一角使用竟至充斥市街近聞商行又議將銅幣十二枚抵洋一角行使不日即當實行似此錢法頻更時澌陸落殊令鄉民無所遵守云

●王產出賣之惹起轇轕

邑北驗軍堡二台子五道河子梧樹屯各村田地多係清室禮親王府田產歷年經各佃戶交納官租承領耕種乃於去年冬季有外來之何曲舫李占挺[?]壽芝等均至鴻[?]樓寓居聲稱係王府分支來海經理出賣田產將各村佃戶招集來城告以實地情事致有向佃戶威逼據價強賣等情延宕至今有佃戶王海榮不甘混買赴省憲呈訴現經省憲特派二十七師軍人協帶首告人王某到海將該何某等五人查拿解交縣署寄押未悉如何懲辦

▲大連▼

●經營漁業之希望

大連沿海曾七八年前有日本漁船陸續來此經營漁業一時殆有擁擠之勢其後關東州一帶沿岸漁業漸形減色各種團體亦逐次回國即如去年間僅有三團體仍從事漁業他如原稻田兩組均非專業故於此時機開辦漁業則尤可望其發達云

▲本溪▼

●副巡官升爲正巡官

警察事務所副巡官邊子爲君現已提升爲正巡官所遺之副巡官即委張星閣君於昨十九日二君接交一切事宜

▲錦縣▼

●變通清賦辦法

縣公署佈告爲變通清賦辦法佈告按照墾務舊章無論何項地畝均照價銀核收一五經費添派員書分起丈放已指令准如所請辦理案於日昨二十三日爲此布告領地各戶一体週知其已呈報有案者即行挨次丈放至尚未報領之原段浮多以及閑荒無課各地迅速來縣呈報照屆半價之期已滿爲体恤領戶展至四月底止若再逾限照章核收全價云云

▲義縣▼

●所官考知事

所官王育才君往差以來頗稱勤慎日前稟請赴都預考縣知事業已准如所請將所官一差委該所書記官代理於日昨乘京奉車赴都豫考

●派員複查契紙

王知事前接訓令查驗民地契紙每張收價大洋壹元壹角派員下鄉各處催查業已報竣近又派員下鄉複查蓋恐前有劣戶隱匿不完云

●整頓預警

預警總長李雨周近接省憲訓令不日派員調查各縣點驗預警該總長當傳知縣屬五區四鎮各百家長整理軍械用心操練以備查驗現縣屬五區四鎮各百家長等因此均加忙迫並紛紛議論以爲際此農忙乃反派員調驗耶

▲鐵嶺▼

●金鑛發達

邑東牧養正金鑛向用土法開採故金苗甚稀現由把頭溫慶購一外洋採金機器每日能出金一兩有餘時已月餘共採荒金三百餘兩每兩售銀一元云

▲開原▼

●創設巡迴文庫

中國社會教育向稱缺點本邑客歲經景聯五君設立研究所一處早經畢業迄未實行昨有畢業學員郭玉淵君[?]煥亭組織巡迴文庫一所設在西街徐文周組織一所設於東街均係純粹義務不支薪膳藉以開通風氣

●恭送匾額

前任警察長李雨東君賦性溫和寬以御衆故與警界感情頗稱融洽於昨廿五號由軍警界五十餘人恭送一匾大書御衆以寬四字以爲紀念

▲西豐▼

●趙管帶獲送宗社黨

日昨駐防山城鎮巡防營管帶趙廣廷君在東豐拿獲宗社黨齊姓等遂用車兩輛帶兵押解西豐帮統部住留一宿即於二十六日押赴奉天呈交省長核辦一時豐街傳說不一有謂趙管帶抓獲假皇上及娘娘者（因有女黨二名之故）[?]袍三身並紅藍寶石頂四顆有謂抓惟聞其在豐街之時在車中大語云我並未搶劫鄉民即把吾獲敎皇者謂其在道惑人入其教者不遭兵匪之刧等語記者解之袁大總統亦無死罪云

●有志英文者其速入校

前有李林雨君精通英文并熱心教育于日前來豐呈明立案創一專門英文學校一所校內章程布置極稱完備班次不拘有高等小學之程度者爲合格刻聞報名投考者甚形踴躍云

▲遼源▼

●商團解散原因

駐遼巡防後路馬步各營去歲開往林西征勦蒙匪遼邑寬濶僅有巡警未免空虛商務分會議定招募兵士二百餘名保護地方茲者蒙亂既平各營奏凱還遼該商會以商家力薄籌餉不易因商妥各兵外給一月餉銀令各解散

▲長春▼

●教育界紀事

逕勸學員長日昨通告各學校略謂現奉省垣教育司訓令內開省城爲整頓學務起見特招集各校人員共同研究擬定規則八條隨文附去嗣後務必遵照云云

●收發員賣法被撤

初級廳有收發員齊某因係某推事之叔故膽敢賣法聞爲伊之綫索者係某木局之常掌櫃以致風聲四溢人言嘖嘖事被地方廳偵知當立予撤差以儆

●律師強姦案續誌

大律師劉某窃赴戲園門同強姦某姓婦未妥該婦之夫擬提起訴訟已見前報刻聞劉律師託出多人求爲調和而婦夫則要求四條（一）律師之牌匾撤去俟一星期後再爲懸挂（二）在撤牌時備鞭炮吹鼓手在該門前燃放吹打二點鐘（三）治筵請客（四）令該律師偕其媳婦妻妾跪赴某姓之家中行禮謝罪聞劉律師有承認最後兩條件之說云

●省校師生赴日過長

公學校於日昨開歡迎會探係省城師範校長吳獻之校員日人峯旗氏偕同學生三十一名赴日本博覽會過此比至晚間即搭車赴連

●賈志清呈請上訴

進步黨副部長賈志清因充本部特派員虧欠公欵被地方法庭嚴押已見各報刻聞賈某決意不服判斷於日昨又呈請上訴未悉如何批示

▲吉林▼

●齊省長入都之四大原因

日前齊民政長東裝赴都各界所傳之說不一茲經確實探訪聞其原因有四茲紀如下（一）力求協助巨欵　齊氏以近數月來省中空乏現貨市面荒恐不可名狀雖經數次請求中央設法協助然均未奉允許不得已親率僚屬數人赴都謁見袁大總統當面陳述吉省銀錢毛荒之狀况並力求即予協助巨欵以期挽救而安民生（二）報告交涉情形　前濱江觀察使宋伯生君以任內所買之荒地致與俄國東清鐵路局惹起交涉此案關係吉省駐俄領事礙難主張故齊民政長經部電令調都辦理此項交涉案件以期早日和平解决（三）薦任知事人員　第一次之縣知事吉省考錄之人員雖經中央量材分省錄用但知事一缺負担責任甚重中央所錄用者在法律之學問缺經驗之員在省經驗各事當面詳陳俾無楚材晉用之憾（四）改良教育計畫　齊氏原係科甲出身于教育一途頗屬鄭重當首途之初曾擬關于吉省所施改良教育之宏偉計畫數十則擬請教育部審定以便尅日實行其政見云

●吉民呈控李家鰲

吉林民人張廷儒等聯名向政府呈控西北觀察使及哈爾濱關道李家鰲五欵請派員查辦所控五欵之內容但關於內政者一關於外交財政者二云

●官醫院病診談

近因氣候冷暖不均一般人民每易染時疫故官醫院就醫病夫非常擁擠每日早六七點鐘群集該醫院門首爭先領取診病牌按該醫院章程自早八點鐘起至十二點鐘止每日以此四點鐘爲診病時間過時則不診病刻因診病者過多均紛紛向該醫院醫生苦口哀求延長診病鐘點聞該醫生等允許至晚三鐘始行停止以便大展妙手濟世活人並聞近日赴該醫院診病者除疹症喉症外尚有一種風瘟症據醫生等云患斯症之原因天久不雨氣候乾燥近數日風力甚猛塵土飛騰人於呼吸之間即行受病患病者先行腫脛嗣則啞聲繼則百病叢生惟不甚難治凡赴該醫院調治者一二劑湯藥即便全愈云

▲伊通▼

●裁撤審檢所

縣公署昨奉吉林民長令以現今財政支絀經約法會議決定各縣審檢所一律裁撤以節糜費劉知事遵令當將審檢所一併取消凡所有案件仍歸縣知事掛理云

▲哈爾濱▼

●林小亭過哈

前任縣知事林小亭氏奉省長委赴依蘭調查某項要公日昨到哈在道裏十三街聚源興小住即搭某汽輪就道擬不日馳赴依蘭調查一切

●修築馬路辦法

道外修築馬路歷經集議以欵項難籌迄未決定聞現擬定變通辦法仿照俄道裏石頭道辦理以石子塊合沙泥軋平爲率以期價廉工省並聞當不日開工云

●部員到哈

哈爾濱租界秦家崗俄某飯店寓中央農林部調查員張某聞係奉派來哈查核華公司盜賣森林案內吉林哈爾濱兩林務局長受賄博夫侵押金羌帖一二千萬圓及盜賣山照等事者

●書記販賣假官帖

道裡吉林鐵路交涉局僱員郝作新前係考取三等僱員任差一月有餘旋接家信伊父病故請短假一月日前回哈經過長春販來假官帖壹萬五千吊計存友人五千吊自留已舍壹萬吊適欲售賣經書記長看出破綻呈請觀察使當將郝某羈押并搜出假永衡官帖壹萬吊此即犯案之大畧情形也　郝某被逮經承審員訊問時郝供係友人托販帶假官帖壹萬五千吊除搜出壹萬吊外計存吉林[?]運局委員王某處五千吊該承審即派員至[?]運局投查果得官帖五千吊將王某一併帶局詳訊即時押入前封觀察使聞本署僱員發現此等事件大爲震怒即囑令楊承審員重辦該員審訊郝某苦苦懇求念係同署又爲初犯遂稍爲輕減判五年有期徒刑羈押後封

批示

▲行政公署批示

原具呈人李際龍據呈局員詐財不遂改易荒段請飭退價等情查此案迭經令行興京縣查覆嗣據該知事以該民所領荒地非縣管轄履勘爲難請令興京丈地局明白聲復等情後經令行該局[illegible]覆在案據呈前情再候令行該局併案迅速查覆核奪此批

▲交涉署批示

原呈人大興公司代表孫世昌等據呈已悉查事關鑛務照例歸實業司主政此案據轉呈仰實業司批示遵行飭章暫存此批

●各埠銀行及糧食行市

●長春　四月二十九日

●四平街

●開原

[illegible]

九宮飛星　[illegible]

安奉路閱報者此注意

本報由五月一號起即於每日晚車將次日報章運去當日報早車定可運到已令分派處迅速遞送而閱者可得先覩爲快倘有遲送之情祈自向送報人責問特此佈告週知

盛京時報館啓

軍界風潮詳誌（三）

▲黑龍江▼

◎廳長撤崗　警察廳高廳長聞警恐軍警交鬨特鳴笛將崗兵全數撤退故是夜城內並無一警保護而子午亦未敢鳴鐘也

▲旅長受辱　許旅長於未暴動之先亦有所聞及至暴動將欲入署解勸又恐有性命之虞進退維谷無已則退避於陸軍審查處及袁統領等到署始敢公然出現

▲交通斷絕　兵士攻署之際當將軍署行政公署電話綫電燈全行砍斷並將電報局派兵數人前往看守不准通電並通知省外各路巡防叙明事之理由宣布朱之罪狀並於次日均不准通郵通電故郵局電局均行閉門交通即行斷絕

▲改換崗兵　大兵退後朱於廿一日晨在署特大開會議並將崗兵改換陸軍加添巡警自夜至天明軍署內室無一人

▲誤擊二人　大兵攻署之際北門內聞兵鬧警鳴笛被兵一鎗將警擊倒又有一人服洋裝乘馬車行至公署兵等疑爲軍使當擊一鎗中服洋裝者之腿部即加鞭往南而逃

▲被傷兵士　大兵入署之際誤擊本路兵士三人一頭中鎗兩腿下中鎗均有性命之虞次日均送入官醫院醫治

▲事後密議　朱於次晨回署招集參謀長及許旅長各統領在參謀長辦公處大開秘密會議

▲調兵要求　日俄兩領事於次日均親自來署面　其事並要求調兵來江保護經交涉署謝絕午後兩國領事又到軍署並親赴電報局電知彼國政府並駐京欽使

▲運出砲車　兵於攻入軍署內將軍署所存砲車悉數運出於東門外以爲利用物品又在西門外放砲數聲

▲市面安靜　攻署之兵悉數屯營於東門外樹林各地防範甚嚴並不准兵士私自出營故廣信公司官銀號均有兵士保護商家仍照常開市惟公司銀號暨各錢莊均未敢開門

▲調停狀況　許旅長暨各統領恐釀成大禍又恐惹起外人交涉更恐亂黨乘機而入故出爲調停聞東門外兵士要求數事一爲朱軍使即日出境二爲全體軍官退職三爲全軍解散惟不繳械其餘不得而知並又有用火攻之謠又聞附從兵叛各軍官在袁公館大開會議

▲事後三電　朱軍使於兵攻之際將一切情形電呈大總統暨陸軍總長叛兵聞軍使打電當以全體名義電陳朱之罪狀並聞商會已電請中央速[illegible]調京藉以維持江省

▲釋回副官　許旅長以王錢兩副官被兵携出東門外情同囚監特派人面見各軍請王錢無罪經衆許可當將王錢釋回

▲連長逃命　聞朱之主謀者係張連長前當四川趙爾豐被戕際易服逃出今在江省爲朱之傀儡兵攻之際即欲得此人而甘心焉彼在署內行肆其[illegible]計易裝潛出兵士不認其面目故得脫走

雜報

▲奉天▼

◎幫統來奉面商要政　巡防右路幫統兼署復縣城守尉王良臣君對於防匪一事頗爲認真春間已陸續拿獲破壞黨多起聞日昨由復來省謁見都督以復縣地近租界不但亂黨充斥近來竟起有大股胡匪千餘人面請都督核派軍隊指示防剿機宜（新）

◎張團長來省　陸軍二十七師七十九團團長張建功君前奉張督轉奉該師師長訓令派赴多倫征討蒙匪嗣因多倫肅清軍務平定該隊仍開回駐錦縣防次自到防以來佈置一切現已就緒二十七號來省寓華富軍衣莊晉謁張督陳述整頓軍隊情形大約不久返錦云（容）

◎電催各屬速送賽品　張省長近以巴拿馬賽會開會在即而各屬送來之賽品寥寥無幾特飭內務實業兩司致電各縣公署轉飭各界凡各地所產各種物品急宜選備速送前來以便彙齊裝箱起運勿得再行遲延（慶）

◎佛喇嘛由京回奉　管理督盟各旗寺廟色呼圖克圖佛喇嘛日前奉大總統電文敦促晉京籌議蒙邊事宜及開放達爾罕王旗荒地在海晏堂覲見大總統三次籌議已有端倪日昨回奉寓大西門裡利源客棧俟晉見名長後二三日間即可回旗云（容）

◎召集會議禁烟人員　禁烟期限已近曾經令飭從嚴戒除而人民置若罔聞迄未收美滿結果聞公署昨准內務部來電飭令選派熟悉人員赴京與會籌商禁烟辦法以期早日淨絕根株免致貽譏外人（新）

◎飭查舊有營地　聞公署昨准財政部來電略謂前清光緒年間各省軍隊未經編制成鎮以前大半散駐所有各該軍隊前佔之營地極應劃歸官有惟茲事已歷數載未識有無此項地畝迅速派員清查呈報來部以憑核辦云云（新）

◎是亦振興農利之一端　實業司長馮紹[illegible]君以奉省蘭曹人參二種出產頗多惟培養素欠研究以致品質不良獲利甚少日昨訓令植物研究所從速採集本省蘭曹胞子及東西洋參各種將其培養諸法加意研究以便改良產品仍將情形隨時呈報備查（安）

◎飭令整理官方　澄清吏治關乎國本務理者千刻不容緩內務部電公署飭令各縣設立考勤簿冊逐日登記以便考核收入各款不得混淆開列籍清耳目各項稅款不得侵蝕挪用對於人民不得濫用私刑以乖人道張省長當令各縣一体照辦（三）

◎愼重採鑛擔保　鑛商王寶璐在遼陽縣屬嵐峰寺地方探得金鑛一區依法報鍊金質甚厚商同地主許以均霑利益遂取具切結繪具鑛區圖表及各項手續併呈行政公署懇請[illegible]飭給執照以便開採等情奉批查閱呈報手續尙屬完全惟擔保係一旅店幷非殷實商號與報鑛章程大相抵觸應即遴批更換殷商保結以憑發給勘照（容）

◎金融稍見活動　省垣自取締錢帖停止其營業後各銀行之持票提銀者日見其少近日幾有紙幣與現洋同價之概而光帖及老頭票之價值亦不似前日之昂貴據留心金融界者之言云此一星期以後將無往銀行換現之人紙幣價値日高外國貨幣價值低下金融界之大活動當現於旬日間云（慶）

◎招待員接替有人　都督府招待員劉景元君奉委接管巡防游擊隊長督以此席關係甚重未便久懸倘易生手轉生窒礙茲聞本府三等副官李春林君供差有年內外同僚備極欽佩張督應僚屬之要求已另以都督府招待差使矣（容）

◎達生研究所續招新生　達生研究所以前班學生業已畢業自應續招二班加意講求維持人道已經呈明省長批准當於二十五日廣爲布告年在二十以上四十以下者均可入選云（三）

◎玩鎗自擊　小西關轆轤把西胡同米家店傭置有五響手鎗一具昨來一城東某甲人王姓年二十許最好玩弄鎗械見該店主人之鎗愛之如寶在手中弄動誤觸機關砰然一聲彈由王某之喉嚨射出立刻倒斃急呼警至將該店一干人帶赴警局訊辦（慶）

◎宰售死猪之判罰　近有一般奸商專在街市開買得病死之猪另行宰割持至小街巷內售賣以圖厚利者日昨小西關皇寺後身住戶關某買得死猪一具正在宰割忽被警兵查獲帶署訊罰二元以爲不講衛生者戒

◎站長得人　駐奉西車站站長某君因事辭差後交通部特派楊昌琦君接充是席自到差以來不持辦事耐勞對于旅客亦極和靄按楊君皖人在該省鐵路專門學校畢業聞有更調某站總長消息云（容）

◎禁賣冰糕　天氣尙寒亟應講求衛生以防隱患査有冰糕一種每於春夏之交設攤售賣酸涼沁骨可解炎熱今年時令不正痘疹流行警察廳日昨特布告禁止售賣藉保人之健康而免傳染並令各署一體查察速則帶廳懲辦（三）

◎催令繳價　領荒各戶照戶清丈指撥後即須交價乃因屢轉售買漁利以致遲延無期不特有違定章且與國庫收入大有妨碍瀋陽縣趙知事特飭警士幫同查催逾限不交價值即行撤佃歸官毋貽後悔（三）

◎人盡夫也　三區二所住戶程春亭妻趙氏年已十餘年生子育女素和得與自去歲以來不知何故趙氏忽生异心尋死覓活家室難安日昨復又投井幸經往護未遭滅頂程某知趙氏安度無心乃與相商雙方離异趙氏認可遂同赴法廳呈請判決（容）

◎研究防疫方法　日昨醫學研究會致函各處醫士略謂現在天氣漸暖不無瘟疫之發生請傳知各考准醫士尅期到會研究預防一切方法庶於學識上得有進步而人生亦免夭折之虞（新）

◎巡長升巡官　第五警察二分署代理巡官王偉因誤礮夏警十被押遣席頃由該署一等巡長石蘊室升充聞該君已于日昨到差視事矣（止）

◎呈請錄用無効　北洋陸軍畢業生劉獻亭於日昨呈請都督府錄用以免閑曠等情當經張都督批示查奉省各機關裁員節費無論軍界政界十分擁擠所請錄用之處礙難照準仰速回籍以免牽累（安）

◎人販來奉　共和成立首重人權而一般販賣人口者往來不絕巡警幷不過問天喜鳳春拚夫小湖州由南販來貧女二名一約十五一約二十現寄放平康里月中桂雜貨鋪內待價而沽（容）

◎呈請重新修築大小西關馬路　警察廳宋尹林廳長以大小西關馬路破壞不堪昨特呈請行政公署擬重新修築以利交通當經張省長照准聞宋君現已飭該廳馬路股籌劃修築該路手續一俟就緒即行開工修築云（安）

◎招考德文學生　德文夜學會爲擴充學額起見招生五十名專授德文德語每星期教授三次自晚七鐘至九鐘止無論會否由學校畢業資格相合即准人校肄業學費小洋三元期限以三年畢業後發給文憑報名地址在大西門裡日本醫院開現在報名者頗不乏人云（安）

◎僱工掩埋死屍　時値春季陽氣上升西關工夫市伙房小店乞丐苦力因打嗎啡針毒發斃命者甚夥其屍身再抬至西下窪子一帶浮厝不加掩埋致每日群犬圍食且屢有將人頭或人腿曳在城內者實屬傷心慘目聞孤兒院院長蔡筠臣君於日昨特僱苦工二十名赴該處深坑掩埋以重人道（安）

◎區官盡職　鄉鎮警察事務所北路區官寶君中芝自到差以來對於地面各事竭力整頓該區人民頗深愛戴（止）

◎霸種涉訟　瀋陽舊習凡播種之際往往以地界不清及彼此佔種致起爭訟日昨城北三臺子屯王永發又因祖遺田產被同族王永勝霸種遂揪扭來城至縣署呈控（止）

◎電燈分廠遷移地址　鼓樓南電燈分廠管理馮星階氏以設置地點未盡適宜需用電燈各戶多在大小西關一帶適有拆卸裝修之時工人運料大費周折業經商明總辦遷移大西關中間市售貨商民均稱便利（三）

◎火警　風高物燥火燭堪虞東邊門外王家屯住戶張宗三家道殷實於日昨不知因何失愼致將後院秫秸垛燃着當時火燄沖天幸經該處預警及城內消防隊趕到向前極力撲救僅燒正房五間秫秸一萬三千餘捆未致釀成巨災（安）

◎佈告定期接見　囚人接見親友次數本有定章經獄官許可始能令其會面談話司法部改擬接見規則以爲改良地步定爲每月初一十五兩日准其接見餘則一概拒絕以示限制而杜流弊監獄署業經佈告周知以五月一號爲實行期（三）

◎淫婦被逐　小南關皇學後胡同住戶張某之女嫁與大北關劉姓之子爲妻業於去歲八月間行合巹禮但該女未出閣時即有不正之行爲及出閣後仍不能痛改前非茲聞劉某以其妻行爲不正有沾家風隨於日昨逐出戶外令其再尋夫主現該女已賦大歸後事如何容探續告（新）

▲海城▼

◎查獲賭犯　日昨經中區長警沿街梭巡至北門裏住戶王姓家查知賭局遂即入屋查拿計賭犯五名並賭具等件一併送呈縣署罰辦

▲營口▼

◎抓獲嗎啡犯　劉鴻珍者素有鴉片烟癖從未斷除近以烟膏價昂購吸不易遂又刺射嗎啡以頂癮昨日午後三鐘由某處買得嗎啡數包行至東街被崗警察破形跡遂將嗎啡悉數搜出帶案訊辦

▲牛莊▼

◎誆騙被獲　鎮東水寨子住戶李玉貴素無正業以誆騙爲生現於二十四號有本街邢世文者由省城同牛携帶銀元四百五十元行至鎮東三臺子村竟被伊等五人將錢全行騙去該邢某遂報知警局當經警官派警拿獲李玉貴一人併供認騙財五人均分不諱該警官遂備文呈送縣署懲辦

◎天一水會操演水機　本街天一水會每年春秋兩季例合操演救火水機日昨陰歷三月二十九日該會工商官警全体齊集會場共七百餘人大設酒筵各界操演水機水鎗水鎗及各種器具以備遇災時使用如意

▲撫順▼

◎整理街道　城內及南門外一帶街道高低不見每當雨後泥水瀰漫於車馬行人甚爲不便北路區官蕭雲路君有鑒於此親督工役將舊有水道另行深挖道上以沙土舖墊較前高約尺餘來往之人均稱便利不置

▲通化▼

◎商務會整頓水桶　頃經商務會議決近日風高物燥兼以草房甚多火警最爲危險爰通知各商戶須加倍小心門前須一律安置水桶滿注清水洵爲防患未然之要策云

◎派苦力修理街道　警局總務股于君煥文日覩西關街道凹凸不平特派衛生巡長帶苦力數十餘名修補昨晚五鐘由于君與賈巡官驗視確已平整清潔矣

▲鳳城▼

◎拾金不昧　南街龍鳳寺後商人王甫成以販賣舊貨爲生理日前有鄉間農人李某親至該處購買衣服不期臨去之時當將腰中皮包遺棄門外迨李某去後王甫成出外撿視內貯契紙數張計價數萬餘吊又有現洋廿餘元撿點收存逾兩時之久李某喘息而來婉向叩詢王以義外之財未便貿受慨然承認全數交付李某欣慰莫鳴出貲作酬王某終不肯受方始感謝而去

▲安東▼

◎教員作古　本埠師範學堂教員孫君性情和藹誨人不倦以致因勞成疾屢經調治迄無寸効於二十日溘然長逝日昨殯殮該校學生偕同中學校學生數百人送靈安厝以盡哀忱

◎凌豆刻已化市　本埠凌豆每年自陰歷八月朔日開行至來年四月朔日化市爲止今已屆四月朔日之期探聞化市日之行每千石價銀九百九十兩有奇

▲開原▼

◎私售鴉片　縣公署司法巡警呂星垣家住西街路南敲詐鄉愚是其慣技併私售鴉片故違國禁開燈供給徐憲章等吸食昭昭有據有管理之責者其速查禁之乃可

◎賭犯被獲　廣逢利燒鍋房後有安姓者綽號安老疙瘩素無恒業賭要爲生昨經警察拿獲不知若何訊辦容訪續報

▲公主嶺▼

◎河北擬築戲園　河南向有戲園以地面蕭疎一經倒閉遂無人組織昨聞河北附屬界內擬周圍築平康里當中築一戲園以興盛地面已將地圖繪妥不日興工云

▲哈爾濱▼

◎良醫濟世　濱江庸醫均已捲旗休業惟儒醫易貫一前經黃前縣知事考取准其行醫前因恥與庸醫爲伍未肯問世近因俗濁袪除易君乃特設醫室展其靑囊妙術近日求醫治病者盈門堵市無不著手成春故誌之報端以爲求醫者之導引云

東山雜記

（禮堂）（續）

以上皆李氏所舉。然邸閣二字。不獨三國時用之。自晉以至後魏。尙有此稱。以余所知。則晉書周玘傳。錢璯至廣陵。殺度支校尉。焚燒邸閣。則爲十二事。此外見于水經注。尙有十事。亦皆魏晉問之遺址。一河水條。新臺東有小城。崎嶇頽側。臺址枕河。俗謂之邸閣城。疑古關津都尉治也。二濟水條。濟水又逕什城北。城際水湄。故邸閣也。祝阿人孫什將家居之。以避時難。因謂之什城焉。三淸水條。淸河又東北逕邸閣城東。城臨側淸河。晉脩縣治。城內有縣長魯國孔明碑。四衡漳水條。衡漳又北逕巨橋邸閣西。今臨側水湄。左右方一二里。中狀若邱墟。蓋遺囷故窖處也。五淯水條。淯水又東入汝倉城內。俗以此水爲汝水。故有汝倉之名。非也。蓋淯水之邸閣也。六泗水條。泗水又逕宿預城之西。又逕其城南。故下邳之宿留縣也。（趙一淸曰宿留公猶之誤是也）晉元皇之爲安東也。督運軍儲而爲邸閣也。七淸水條。淸水又東南逕士林東。士林。戍名也。戍有邸閣。八江水條。公安縣故側江有大城。相承云倉儲城。即邸閣也。九。又巴邱山有巴陵故城。本吳之巴邱邸閣城也。晉太康元年。立巴陵縣于此。十贛水條。贛水又歷鈞圻邸閣下。度支校尉治。太尉陶侃移置此也。（未完）

明亮　園　演

告白

本月廿一號在日站新城子驛遺失戶管十七張已呈國稅廳備案拾者既屬無用失者所與實多祈四方君子如有拾得者送至瀋陽大南門裡第四小學校或城北一帶孟家台魏永善家必有重謝決不食言茲將戶管主姓名列左 魏九元一張 魏廣泰二張 魏永芳二張 王春芳一張 魏永善一張 楊海昌一張 楊恩昌 二八共十張 魏恩源謹白

營口亞東第一棧廣告

本號開設老爺閣南新街永大茶園對過門面五間俱各洋式裝飾後院設有單間客室寬敞潔淨客至任意選擇食美價廉不悞主顧 營口亞東第一棧謹白

啓者敝號在奉省大南門裡開設多年貨精價廉屢蒙各界諸君歡迎今又在公署街交涉署路南附設分號不惜重資擴充實業現由上海購辦石印機器特請上洋技師專印五色鈔票輿圖文憑表冊另有鉛字活版排印古今書籍廣告表格並出售南式箋紙湖筆徽墨新式公函封筒二十種簿記各種新樣紙張精鐫牌匾對聯牙角石章等項不但貨實物美而且額外從廉賜顧者請駕臨本號或分號從優應負精細製造以求名實之相符特此廣告週知是幸

電話 本号二〇一号 分号二〇三号

仁和山房主人謹啟

大南門裡大吉祥綢緞莊減價廣告

本號因有別圖前經登報聲明減價一月現已期滿因存貨甚多一時難已售盡茲擬定由舊歷四月初一日起再特別大減價一月所有各樣綢緞及各樣紗貨俱照原碼八五扣恐未週知特此登報

電話一百四十一號 本號主人謹啓

請看巡官德政

遼中縣第三鄉戴家坊巡官劉君振鐸自任差以來勤勞卓著平素帶警巡邏盤詰奸宄緝捕盜賊不遺餘力該所賴以治安者實劉君之力也兼該管界人民因事涉訟尤必設法排解秉公處辦遇富而強者不諂弱而貧者不驕務使各得其平而後潔已奉公實警界中不可多得之良材凡撫功過勞者其察諸

商民仝頌

新開吉祥春公記南貨號廣告

啓者本號開設在奉天金銀庫胡同督署對門（係吉祥春餅記舊址）特聘上洋名師佳製蘇杭茶食華洋細點以及南北果品（紹酒火腿竹笋芽茶）洋廣雜貨（氈帽梅靴衛生衫褲緞鞋洋襪各樣罐頭（牛肉竹笋鮑魚雞鬆）蜜餞醬貨（醬油腐乳青皮圓蛋）日用食物無不俱全不但貨眞物美而且特別從廉以輔諸君之雅意

本號主人謹啓

有強健兒女其樂若何

請看使兒女強健之法（六）

君欲使兒女壯健有堅白之齒牙強壯之肺部結實之肌肉穩定之腦筋挺直之肢體靈敏之頭腦當用 **司各脫乳白魚肝油** 補養之兒童愛服乳白形生力之品此品能令兒童免患疾病強壯有力抵制**出牙**時之**痛楚 煩躁 咳嗽 傷風 肺病 啼嗽 紅痧**等症且能使**血濃厚**免患**血弱 瘰癧**及**皮膚**各症

但君若果有愛兒女之心當留意勿買奸商希圖漁利無價值之僞品須認明 **封面上漁父負魚商標**凡無此商標者決勿受納

奉天 經理處 仁太洋行（中電二百二零號）

英商太古洋行

頂上洋白糖

保火險公司

東三省各處均有代理

乾元溥金店

本號開設奉天城內銅行西銀行胡同（坐南向北新修樓式門面）三間歷有年矣物美價廉久蒙各界諸君惠顧今本號特由津申聘請名師研究五族應用時式各種花卉首飾盃盤器皿（無不精巧）專造赤金代簧手鐲表鍊手留（各樣式活一概俱全管保實足工資茶外克）童叟婦女無欺諸君賜顧者請認本號金字牌匾不悞主顧

本號謹啓

啓者本公司特製上品各號埃及紙煙售創以來頗蒙各界仕商賞吃然就中猶以三百十三號金咀紙煙最爲通常可吃之佳品且煙質精良氣味柔美溫香撲鼻爽入沁脾一縷香雲噴出使人聞之頓長神思此誠珍貴特品有一無二之香煙況品物既美價格尤廉如蒙諸君惠顧一經購試不惟足徵言之不謬若詳馨佳味尚不知爲本公司當下幾許贊詞也

奉天鼓樓南路東 中國電話三百九十二号

普羅斯煙公司白

恆泰金店廣告

本店開設大西關大什字街西路南朝北洋式門面收買荒金發賣足色金標金方頁尚做滿漢赤金紋銀首飾盃盤器皿俱全無不精巧多蒙各界諸君惠顧本店聘請名藝研究時式花樣外克工資格已再者諸君如欲定做何式花樣議明至期萬無遲悞所有無取之徒以低貨混市各界諸君認明本店圖章爲據尚此奉佈

中國電話一百二十號 本店謹啓

請城門失火殃及看池魚

啓者敝世傳成方甲魚膏專治風濕麻木等症在天津營口等大埠售賣成效卓著靈驗如神由去歲來哈設立槐林堂在三區界五柳街專賣膏藥在警察事務所呈請驗試有卷可查忽於月初有天益街田中玉者慣賣西藥經報揭載毒斃彭萬福並與劉某歐打涉訟官府未查鉅細均照田醫看視飭警勸令休業想敝堂專賣膏藥爲業並不療治疾病亦無誤毒死人命之理由又無他項藥料何可與他項誤人庸醫同例故聲明原委致濱江官署洞鑒格外体恤以維營業勿殃池魚本堂感戴黎庶亦念明燭秋毫之德矣

鮑志家控

洮南縣知事史紀常受理違法私擅毆辱監禁云並經審檢所確定賊匪擅放數名任意妄爲派委員查實先行撤任不知法廳如何處置諒將來不能不按法懲辦余拭目以觀之刻下已委新任戴君振廷前往接任云

于占山謹白

請看拿獲巨盜

警察巡官柴耀林君作事認眞不辭勞怨敝人於十七號晚被賊搶傷呈報在案該巡官願具隱憂遂變裝下鄉訪明拿獲正賊吏純興關福等三人並得贓八百餘元經警長訊明不諱者柴君者可謂緝賊有術敝人寔感佩莫銘無以酬謝登諸報端以彰其功而表其績

開原城內關宗陰脫帽具

小野田洋灰公司大連分行

關東都督府 南滿鐵路會社 買用

本分行每年製造數 百萬餘桶

總代售處 三井洋行

養腎內補丸

定價 三十日分 金貳圓五十錢 十二日分 金壹圓十二錢 五日分 金六十錢

定價 三十日分一打 金廿五圓 十二日分一打 金十二圓 五日分一打 金六圓

朝鮮嚴松洋行廣告

由本國自造頂上各種高麗紙張元山各樣海參由客歲運至奉天經售支店大北門裡市房五間貨物照發行出賣兼格外減價特此聲明諸君購買者請至敝行面議可也

本行謹白

▲延壽堂大藥房

總行 奉天鐘樓南大街 分行 奉天鼓樓北大街

人生於世以身爲主身體強則百事可作身體弱則一事難爲可見身體之強弱一生之榮辱係之矣所關不綦重哉然往往人多失於檢束或思慮過度心血受損或讀書過勞腦筋受傷或用力過分害及四肢或放縱情慾虧於腎水倘於此不求保養之方實難期有健康之一日本主人心存濟世不忍坐觀是以博採東西醫理悉心研究數載始得病是之眞諦遂一治養腎內補丸聊作救人之寶筏藉以供諸斯世也夫是藥均係眞正材料効力甚大有病者服之固有除沉痾之功即無病者服之當更臻健康之効如先天不足氣血兩虧神倦體疲腰腿酸軟胸膈膨脹脾虛胃弱氣短痰多勞傷失血下元虛寒陽痿不舉精薄無力手淫失精調養不良其他諸勞百損五勞七傷等症無不奏效如神諸不信君嘗之試知余言便之不謬也

▲各埠藥房出售

分行 長春城內北大街 分行 大連市伊勢町

頭痛新藥

勿驚 不出五分時忽如拭治頭痛無比之新藥

各道沿線處大藥房均代出售

保明眼藥

POMINYANYO 神效無比 眼疾新藥

世患眼疾者不少當初輕微之時怠治療遂致不治症凡人不世男女一日失明雖峻秀偉傑才媛不能發揚其天才全能恰人大容堃士中名花徒隱深谷容貌醜惡辦事不意是實可謂如論之最大不幸矣也本藥係有名眼科醫學大家處案新發明眼疾靈藥專用科眼最新特效藥材精撰煉脩其効驗非在來眼藥之比優衆秋自群試百驗保証其効一無不見効本藥雖能治輕重眼疾爲目的亦認防眼患於未萌每朝點之殺除外來病毒令無眼患保護健眼永久之明實爲眼科衛生上必須靈藥矣

主治効能 風火眼疾 視物不明 眼邊乱皮 眼臉濕爛 灰沙味目 流淚濃 眼胞紅腫 羞明畏光 赤筋瘀肉 痿痛交迫 澁滯難開 白翳靑盲 一切眼疾 皆治有効

總發行 奉天城裡鐘樓南路東 製劑本舖 長壽堂大藥房 振替貯金大連三六六番 電話三十四番

發行目錄 東西兩洋有名對症丸散膏丹醫治用工藝化學用全材醫療器械其他器具衛生材料品顏料等一切俱各地藥房洋行均有出售請愛顧買賺